

Estado de México

La entidad donde vivo

Tercer grado

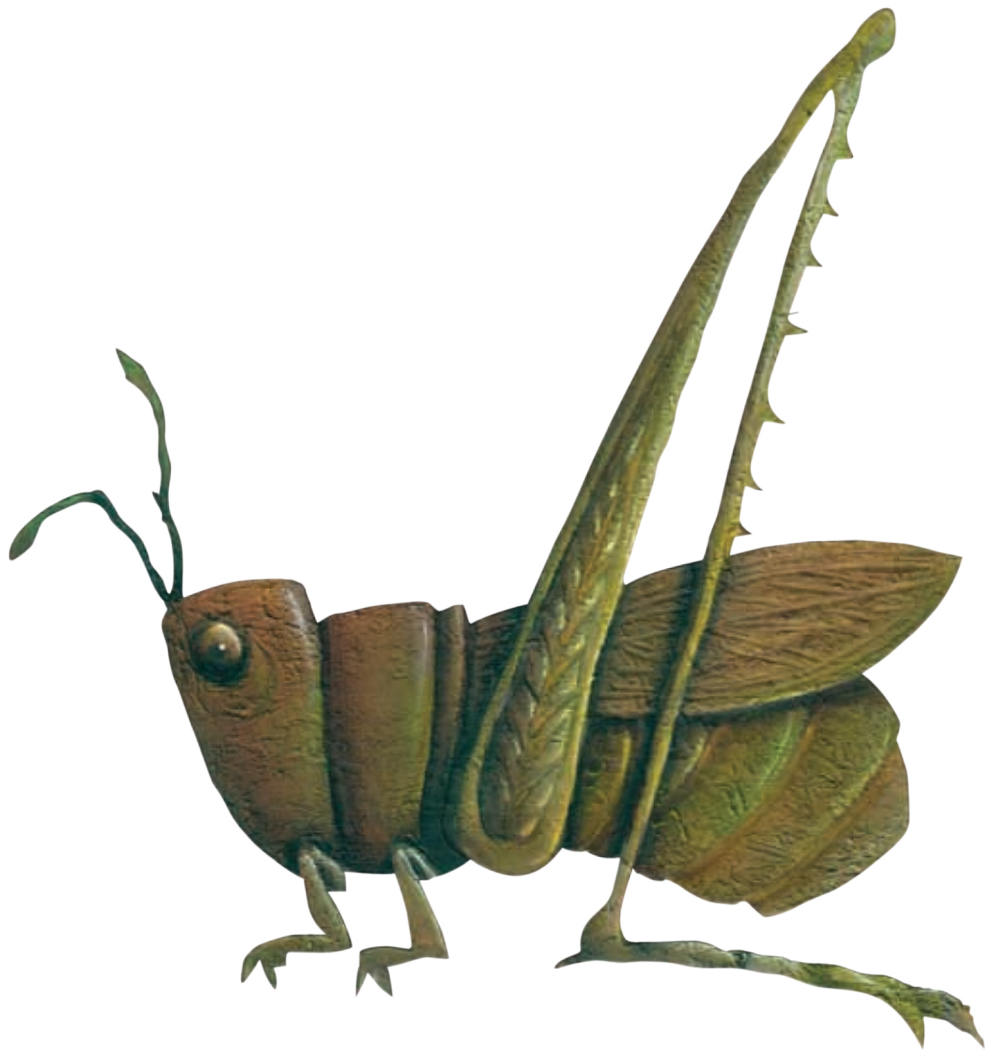



Antes de leer,
explora el texto

16

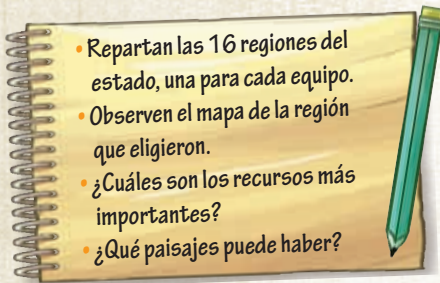

- Repartan las 16 regiones del estado, una para cada equipo.
- Observen el mapa de la región que eligieron.
- ¿Cuáles son los recursos más importantes?
- ¿Qué paisajes puede haber?



Sigue la pista

16

1. Con el profesor revisen las ocho preguntas del “Plan de investigación”.
2. Seleccionen cinco preguntas para organizar su investigación.
3. Consulten la Biblioteca de Aula e internet para responder las preguntas. Anoten las respuestas en tarjetas.

Copien cada pregunta en una tarjeta blanca.



Preparen la exposición

16

1. Escriban la información de cada ficha en un pliego de papel bond. Agreguen dibujos o recortes de revistas para ilustrar los textos.
2. Acomoden los pliegos de papel en el orden de la exposición.
3. Ensayen la información que van a exponer. Usen las ilustraciones para recordar sus ideas y procuren no leer ni repetir de memoria las fichas.

Las regiones de mi entidad

Nombres y datos de las 16 regiones

A lo largo de la historia nuestra entidad ha transformado constantemente sus formas de organización, tanto en los límites con otros estados como en la formación de municipios y de regiones socioeconómicas. Ésta es una de sus facultades como entidad libre y soberana de nuestro país.

En la actualidad, el Estado de México se divide en 16 regiones para regular los servicios y atender mejor las necesidades de la población que habita los 125 municipios.

En esta clase exploraremos las riquezas naturales y culturales de las regiones, y conoceremos las oportunidades que nos ofrecen todos los rincones de nuestra entidad.

Plan de investigación

1. ¿Qué grupos étnicos habitan en la región y qué lenguas hablan?
2. ¿Cuáles son las ciudades importantes?
3. ¿Qué zonas arqueológicas tiene y cuáles edificios forman su patrimonio cultural?
4. ¿Qué sitios turísticos tiene y cuáles son las fiestas tradicionales más importantes?
5. ¿Cuáles son las características del territorio: montañas, valles, ríos, lagos, presas, climas?
6. ¿Cuáles son sus recursos naturales? ¿Tiene áreas protegidas o reservas ecológicas?
7. ¿Cuáles son las actividades económicas más importantes: agricultura, ganadería, comercio, industria, servicios?
8. ¿Cuáles son las características de la población de la región: sexo, edad, escolaridad?



Coatepec Harinas



Toponimia: Del náhuatl *coatl*: serpiente; *tepetl*: cerro, y *co*: en. Significa “en el cerro de la serpiente”.

El nombre Harinas se debe, según la tradición, a la producción de harina de trigo que fue importante desde el Virreinato y durante el siglo XIX en este lugar.

Lomas donde nace el volcán Nevado de Toluca.



21



Todas las personas que viven en el estado son mexiquenses, sin distinción de regiones. Trabajamos día con día para mejorar la producción, el empleo y la seguridad en nuestro estado; para impulsar el nivel educativo y el bienestar de nuestros niños y jóvenes; para ampliar las oportunidades de desarrollo de las mujeres, los indígenas y las personas mayores; en fin, para enfrentar juntos nuevos retos y compromisos.

4

¡Colaboren!



1. Revisen en grupo la “Agenda de exposiciones”.
2. Organicen con el grupo su turno para exponer.
3. Coloquen sus láminas sobre el pizarrón y presenten al grupo la información que investigaron.
4. Al terminar, discutan las preguntas del pizarrón. Copien las respuestas en su bitácora.

Región 1 Amecameca



Clima....

Preguntas

- ¿Qué recursos naturales distinguen a la región donde vivimos?
- ¿A qué se dedica la gente de nuestra región?
- ¿Qué características compartimos con otras regiones de nuestra entidad?

Las regiones de nuestra entidad Agenda de exposiciones

Día	Horario	Actividad	Responsable
Lunes	8:20-8:30	Bienvenida	Maestro
	8:30-8:45	Región 1 Amecameca	Equipo 1: Daniel, Alejandro y Angélica.
	8:45-9:00	Región 2 Atlacomulco	Equipo 2.

Aprender en familia

- ¿Qué parte de la exposición te gustó más?
- ¿Qué lugares de la región conocen tus familiares?
- ¿Qué lugar de la región te gustaría visitar?



22

Cocotitlán

Toponimia: Del náhuatl *cocoh*; *tli*: tórtolas, y *tlan*: lugar. Significa “lugar de tórtolas”.

Forma parte del Sistema Volcánico Transversal y de los lagos intermontanos.



Parroquia de la Purísima Concepción.



Prepara la clase

Platica con tu familia para responder estas preguntas.

- ¿Qué forma el patrimonio de una familia?
- ¿Qué forma el patrimonio de un país?

Región I

Amecameca

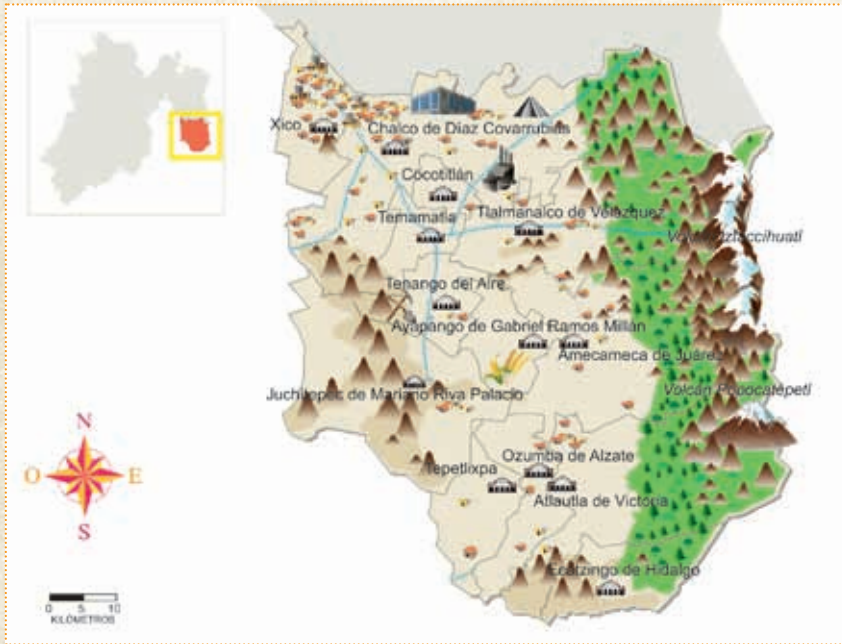

Cabecera municipal



Montañas



Asentamientos humanos



Volcán Iztaccíhuatl



Universidad



Volcán Popocatepetl



Fábrica



Vegetación



Minería

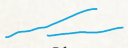

Ríos



Zona arqueológica



Agricultura

Ubicada en el sureste de la entidad, la región Amecameca integra 13 municipios y alberga los volcanes más importantes del país: el Iztaccíhuatl y el Popocatepetl. Sus bosques y montañas ayudan a infiltrar el agua que abastece al Valle de México y a los municipios colindantes. Además de producir el oxígeno que respiramos, los bosques son el hogar de una fauna muy diversa, especialmente aves y mamíferos.

La población se dedica a la industria, la agricultura, la ganadería y el comercio. Los volcanes atraen turistas de todas partes del mundo, así como a alpinistas que compiten para conquistar sus cumbres.

Los nahuas son la etnia predominante en esta región. El siglo pasado la mayoría de las personas hablaba la lengua náhuatl, hoy sólo existe un pequeño grupo de hablantes, en su mayoría ancianos.

Municipios y cabeceras municipales de la región Amecameca

Clave	Nombre	Cabecera	Ficha municipal
9	Amecameca	Amecameca de Juárez	18
15	Atlautla	Atlautla de Victoria	24
17	Ayapango	Ayapango de Gabriel Ramos Millán	26

Identifiquen los municipios de la región en el mapa. Completen la tabla y ubiquen en qué página se encuentra su ficha de toponimia y escríbanla en la última columna.



coyotepec



Toponimia: Del náhuatl *coyotl*: coyote; *tépetl*: cerro, montaña, y *c*, locativo de *co*: lugar. Significa “en la montaña del coyote”.

Debido a la composición de los terrenos municipales y ejidales existen minas de arena y tepetate.

Dentro del patrimonio cultural del municipio destaca el Templo de San Cristóbal.

23



Región II

Atlacomulco

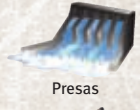
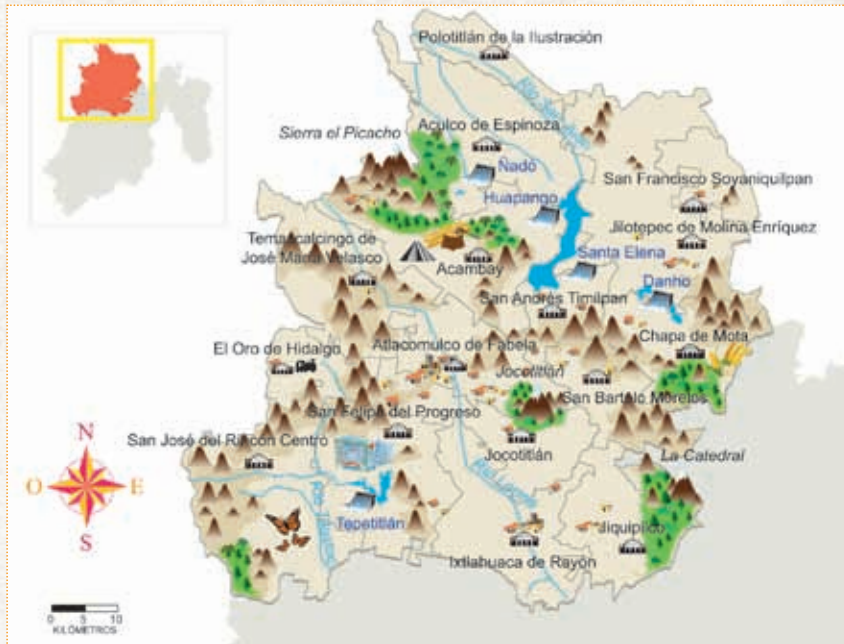

Esta región reúne 16 municipios del norte de la entidad. Los pueblos más importantes son Atlacomulco de Fabela, Temascalcingo de José María Velasco, Jilotepec de Molina Enríquez y Jocotitlán. En algunas poblaciones viven grupos de mazahuas y otomíes que se distinguen por sus artesanías de barro.

El territorio de la región se ubica a gran altitud, con climas templado subhúmedo y semifrío subhúmedo, ambos con lluvias en verano, propicias para la vida de abundantes bosques de pino y encino. Cuenta con cañadas y barrancos que encauzan los ríos y afluentes de la cuenca del río Lerma, una de las más importantes del centro del país. Aquí se construyó la presa Huapango, que provee el agua de la región, asegura el riego de cultivos y abastece al Valle de México.

Atlacomulco es una región principalmente agrícola, con cultivos importantes de maíz, trigo, avena y cebada.

Municipios y cabeceras municipales de la región Atlacomulco

Clave	Nombre	Cabecera	Ficha municipal
1	Acambay	Acambay	10
3	Aculco	Aculco de Espinoza	12
14	Atlacomulco	Atlacomulco de Fabela	23

Identifiquen los municipios de la región en el mapa. Completen la tabla y ubiquen en qué página se encuentra su ficha de toponimia y escríbanla en la última columna.



24

Quautitlán

Toponimia: Del náhuatl *cuáhuilitl*: árbol; o de *cuauhtla*: arboleda, y *titlán*. Significa “entre las arboledas o entre los árboles”.

Unas de sus tradiciones es elaborar ollas de barro para piñatas.



Capilla de la Quinta Aparición de la Virgen de Guadalupe, donde la tradición cuenta que nació san Juan Diego.



Región III Chimalhuacán



Cabecera municipal



Montañas



Asentamientos humanos



Zona arqueológica



Hospital



Vegetación



Fábrica



Ríos



Minería



Agricultura

Esta región comprende cuatro municipios de la zona metropolitana del Distrito Federal. De acuerdo con el Censo de Población y Vivienda 2010, el municipio de Chimalhuacán tiene 614 453 habitantes, y el de Ixtapaluca, 467 361 habitantes. El crecimiento acelerado de su población se debe a la cercanía con el Distrito Federal, porque diariamente llegan migrantes de diferentes estados de México en busca de empleo.

Al oeste, la vegetación se compone principalmente de pastizales, magueyes y nopales. Al este se encuentra una zona montañosa donde crecen pinos y encinos. Las actividades económicas predominantes son el comercio y los servicios, como el transporte, las comunicaciones y el turismo. Sólo los municipios de Chicoloapan e Ixtapaluca se dedican a la agricultura.

En la región habitan grupos que hablan náhuatl y otomí, y debido a la migración de habitantes del estado de Oaxaca, mixteco y zapoteco.

Municipios y cabeceras municipales de la región Chimalhuacán

Clave	Nombre	Cabecera	Ficha municipal
29	Chicoloapan	Chicoloapan	38
31	Chimalhuacán	Chimalhuacán	40
39	Ixtapaluca	Ixtapaluca	48

Identifiquen los municipios de la región en el mapa. Completen la tabla y ubiquen en qué página se encuentra su ficha de toponimia y escríbanla en la última columna.

Chalco

Toponimia: Del náhuatl *challi*: borde de lago, y *co*: lugar. Significa “en el borde del lago”.

Después de ser un municipio eminentemente agrícola hoy, por el proceso de urbanización, sólo en algunas comunidades se siembra frijol y maíz.



Parroquia de Santiago Apóstol.

Región IV Cuautitlán Izcalli

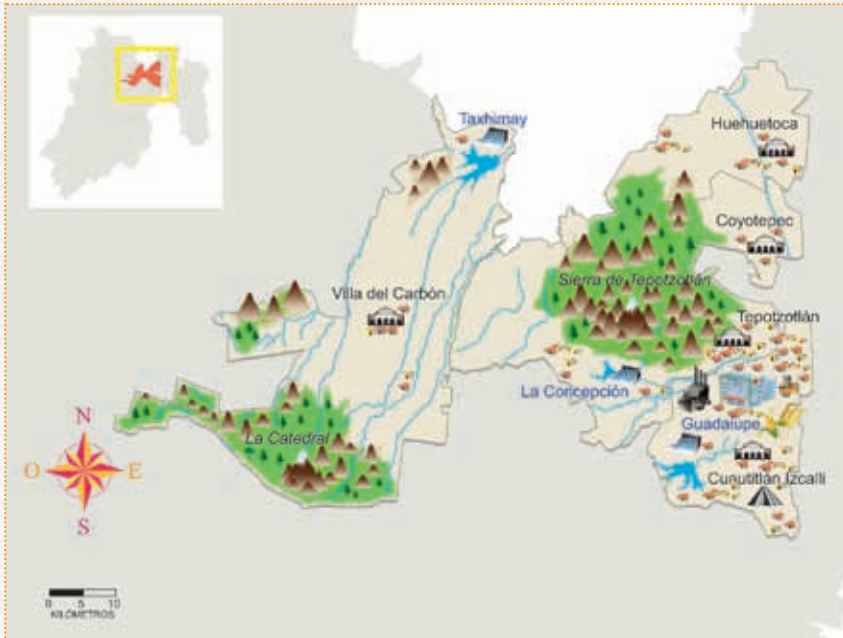

La región está formada por cinco municipios y la ciudad más importante es Cuautitlán Izcalli. La vegetación más abundante en el norte de la región son los pastizales; en el resto de la región hay zonas boscosas que se distribuyen a lo largo de las elevaciones montañosas.

En la región se ubica la presa Taxhimay, que además de proveer agua a la mayor parte de los municipios, permite el desarrollo de actividades turísticas que generan ingresos a la comunidad local, como la pesca, los recorridos en lancha y la natación.

La economía de la ciudad de Cuautitlán Izcalli se basa en la industria textil, la producción de bienes de consumo y la construcción. Mientras que en los municipios con ciudades pequeñas, como Villa del Carbón, la actividad económica predominante es la agricultura.

Municipios y cabeceras municipales de la región Cuautitlán Izcalli

Clave	Nombre	Cabecera	Ficha municipal
23	Coyotepec	Coyotepec	32
121	Cuautitlán Izcalli	Cuautitlán Izcalli	33
35	Huehuetoca	Huehuetoca	44



Mapa de Mota

Toponimia: Del náhuatl *chiapan*; *chía*: semilla de chía; *atl*: agua, y *pan*: lugar. Se ha interpretado como “en el agua” o “en el río de la chía”.

Acerca de la segunda parte del nombre, de Mota se relaciona con Jerónimo Ruiz de la Mota, quien fue un soldado de Cortés al que, junto con sus descendientes, se le dio la encomienda de Chiapan.

Paisaje natural donde predominan los bosques de pino, oyamel, encino, roble, madroño y ocote.



Identifiquen los municipios de la región en el mapa. Completen la tabla y ubiquen en qué página se encuentra su ficha de toponimia y escríbanla en la última columna.

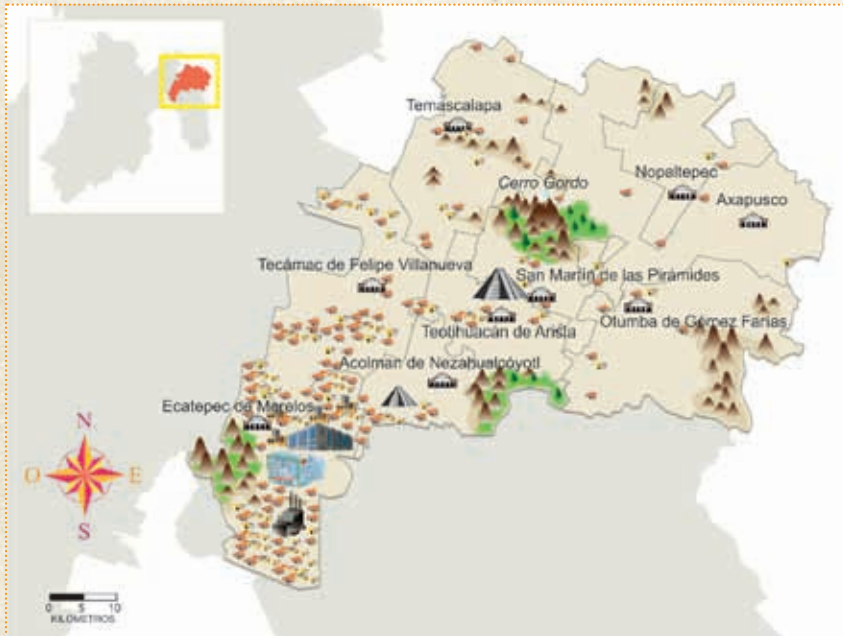

Cabecera municipal



Montañas



Asentamientos humanos



Zona arqueológica



Universidad



Vegetación



Hospital



Fábrica

La región está integrada por nueve municipios y se localiza al noreste del estado. La ciudad más importante es Ecatepec de Morelos, con 1 656 107 habitantes (Inegi, 2010). El crecimiento más importante de la región ocurrió en 1980.

Las áreas naturales más sobresalientes son el Cerro Gordo, en los municipios de Axapusco y San Martín de las Pirámides, y la sierra de Guadalupe al occidente del municipio de Ecatepec. Ambas contienen zonas de bosque que juegan un papel fundamental en la conservación del agua y son el refugio para la fauna silvestre. En el resto de los municipios hay amplias zonas donde el uso del suelo se modificó para establecer áreas de cultivo.

Las principales actividades económicas son la industria, el comercio y los servicios. La zona arqueológica de Teotihuacán es uno de los atractivos culturales y turísticos más importantes.

Municipios y cabeceras municipales de la región Ecatepec

Clave	Nombre	Cabecera	Ficha municipal
2	Acolman	Acolman de Nezahualcóyotl	11
16	Axapusco	Axapusco	25
33	Ecatepec de Morelos	Ecatepec de Morelos	42

Identifiquen los municipios de la región en el mapa. Completen la tabla y ubiquen en qué página se encuentra su ficha de toponimia y escríbanla en la última columna.



Chapultepec



Toponimia: Del náhuatl *chapoltepec*; de *chapolin*: chapulín o langosta; *tepetl*: cerro, y *c*: en. Significa “en el cerro del chapulín”.

Una de sus zonas con mayor vegetación es el cerro del Chapulín, declarado zona ecológica.

Templo de San Miguel.



Región VI *Ixtapan*

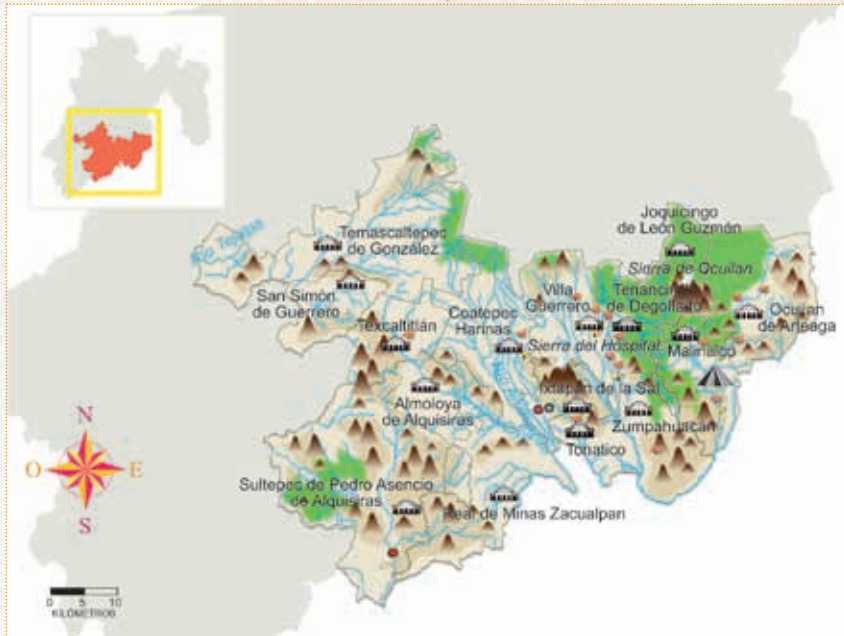

La región colinda al este con el estado de Morelos y al sur con el estado de Guerrero. La integran 15 municipios y sus ciudades más importantes son Tenancingo, Villa Guerrero, Coatepec Harinas, Temascaltepec e Ixtapan de la Sal.

Al este hay una zona con clima cálido subhúmedo con lluvias en verano, que abarca los municipios de Zumpahuacán, Tonalico, Malinalco y Tenancingo. En el resto de la región predominan los climas semicálido subhúmedo y semifrío subhúmedo.

Al noreste se localizan grandes zonas de barrancas con importantes corrientes de agua como el río Almoloya. Por su belleza escénica y por la existencia de cuerpos de agua como los manantiales de Ixtapan de la Sal, gran parte de la economía regional se basa en el turismo, los servicios y el cultivo de flores.

En algunos municipios habitan pequeños grupos de matlatzincas y nahuas.

Municipios y cabeceras municipales de la región Ixtapan

Clave	Nombre	Cabecera	Ficha municipal
4	Almoloya de Alquisiras	Almoloya de Alquisiras	13
21	Coatepec Harinas	Coatepec Harinas	30
40	Ixtapan de la Sal	Ixtapan de la Sal	49



Toponimia: Del náhuatl *chiauitl*: víbora o pulgón que se come las plantas, y *tlā*: abundancia. Significa “donde abundan las víboras o pulgones”.

El río Papalotla atraviesa la cabecera municipal y desembocaba en el lago de Texcoco.

Palacio municipal.

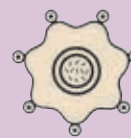

Identifiquen los municipios de la región en el mapa. Completen la tabla y ubiquen en qué página se encuentra su ficha de toponimia y escríbanla en la última columna.



Cabecera municipal



Montañas



Asentamientos humanos



Vegetación



Hospital



Ríos



Fábrica



Balneario



Presas



Agricultura

Se localiza en el centro de la entidad y colinda al este con el Distrito Federal y al sur con el estado de Morelos. Las ciudades más importantes son Lerma, con 134 799 habitantes, y Temoaya, con 90 010 habitantes. El clima predominante es templado subhúmedo y la vegetación consiste en bosque templado y pastizal inducido.

La actividad económica más importante es el cultivo de maíz; en segundo lugar, la industria y el comercio, y finalmente los servicios, como el transporte, los centros de entretenimiento y la alimentación. La región cuenta con grandes plazas comerciales y centros de abasto que atienden a la población del valle de Toluca.

El crecimiento urbano de los últimos 50 años ha generado importantes problemas ambientales; el más grave es la contaminación del río Lerma por el drenaje de la zona metropolitana de Toluca.

Municipios y cabeceras municipales de la región Lerma

Clave	Nombre	Cabecera	Ficha municipal
12	Atizapán	Santa Cruz Atizapán	21
19	Capulhuac	Capulhuac de Mirafuentes	28
51	Lerma	Lerma de Villada	64

Identifiquen los municipios de la región en el mapa. Completen la tabla y ubiquen en qué página se encuentra su ficha de toponimia y escríbanla en la última columna.



hicolapan



Toponimia: Del náhuatl *chicoltic*: cosa torcida; *atl*: agua, y *pan*: en. Significa “lugar donde se tuerce el agua o donde desvía su curso”.

Existen cinco minas de arena, una mina de grava y una de tezontle y tepetate.

La industria tabiquera es una de las más importantes del municipio.



29



Región VIII *Naucalpan*

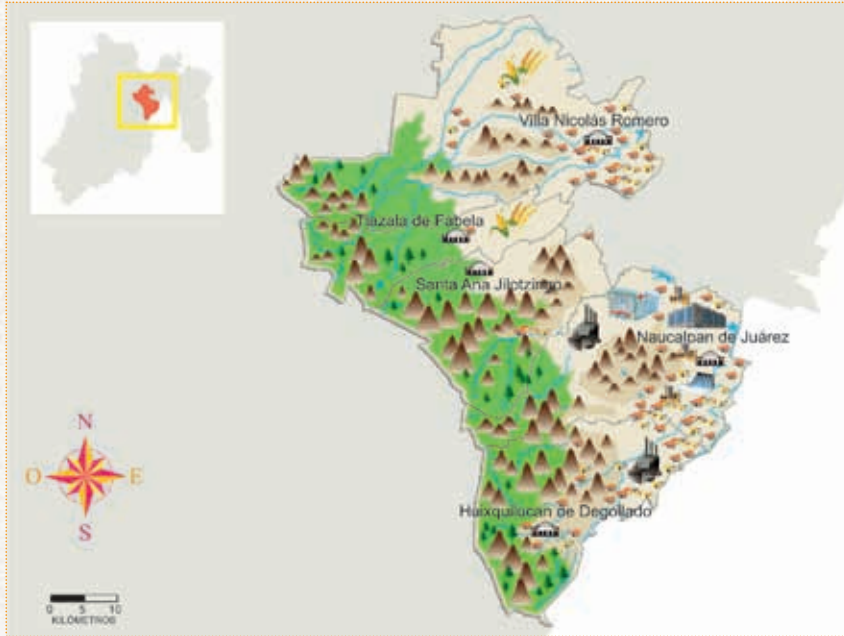

En esta región se agrupan cinco municipios. La ciudad más poblada es Naucalpan de Juárez, con 833 779 habitantes. De la zona conurbada al Distrito Federal los habitantes se dedican principalmente a la industria manufacturera, el comercio y los servicios. La población del norte de la región se dedica a la agricultura, los servicios de transporte y la explotación de minerales, como arena y grava.

En la región se registran climas semifrío subhúmedo y templado subhúmedo. La vegetación natural se compone de bosque de pino y encino. En las áreas perturbadas por los grupos humanos predominan los pastizales.

Aunque no se registra la presencia de grupos indígenas, en esta región hay rastros de asentamientos prehispánicos en Tlatilco y Cuahuacán.

Municipios y cabeceras municipales de la región Naucalpan

Clave	Nombre	Cabecera	Ficha municipal
39	Huixquilucan	Huixquilucan de Degollado	46
38	Isidro Fabela	Tlazala de Fabela	47
46	Jilotzingo	Santa Ana Jilotzingo	59

30

Chiconcuac

Toponimia: Del náhuatl *chicome*: siete; *coatl*: serpiente, y *c*: en. Significa “en siete culebras”, uno de los nombres de la deidad del maíz.

Tiene como artesanía típica el tejido de lana.



Puesto de ropa en Chiconcuac.

Identifiquen los municipios de la región en el mapa. Completen la tabla y ubiquen en qué página se encuentra su ficha de toponimia y escríbanla en la última columna.

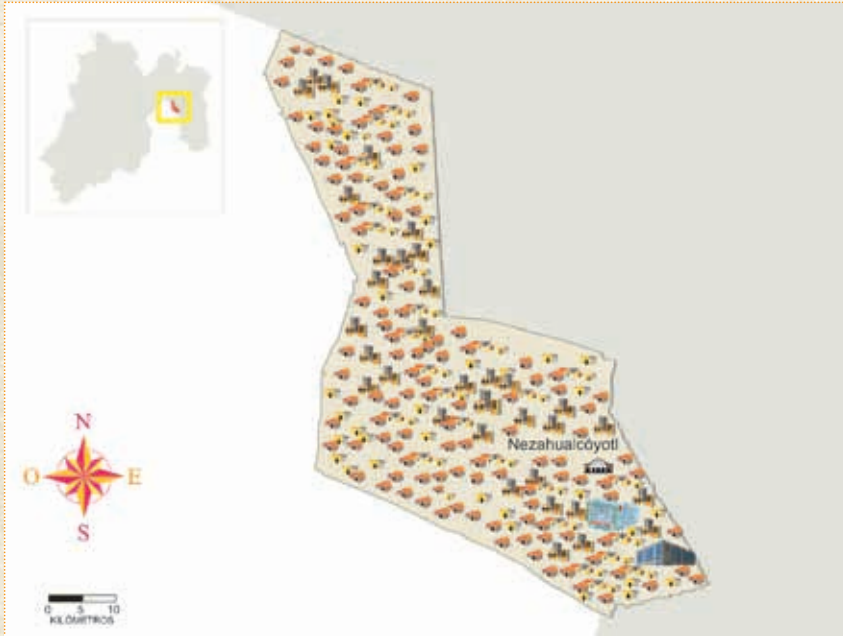

Cabecera municipal



Asentamientos humanos



Universidad



Hospital

Esta región se forma con un municipio cuya población es de 1 110 565 habitantes. Por ser parte de la zona conurbada del Distrito Federal, las principales actividades económicas son el transporte, el comercio, los servicios públicos y las microindustrias.

El clima es semiseco templado y los recursos naturales prácticamente han desaparecido. El paisaje se ha transformado por la construcción de viviendas y centros de consumo humano. La flora y la fauna se componen de especies domésticas introducidas por las personas para consumo familiar: borregos, cerdos, cabras y aves de corral.

Municipios y cabeceras municipales de la región Nezahualcóyotl

Clave	Nombre	Cabecera	Ficha municipal
58	Nezahualcóyotl	Nezahualcóyotl	71

Identifiquen los municipios de la región en el mapa. Completen la tabla y ubiquen en qué página se encuentra su ficha de toponimia y escríbanla en la última columna.



Chimalhuacán



Toponimia: Del náhuatl *chimalli*: escudo; *hua*: poseedor, y *can*: lugar. Significa “lugar de los que tienen escudos”.

Cuenta con un archivo histórico y un museo en la zona arqueológica.

31



Exconvento de Chimalhuacán.

Región X Tejupilco

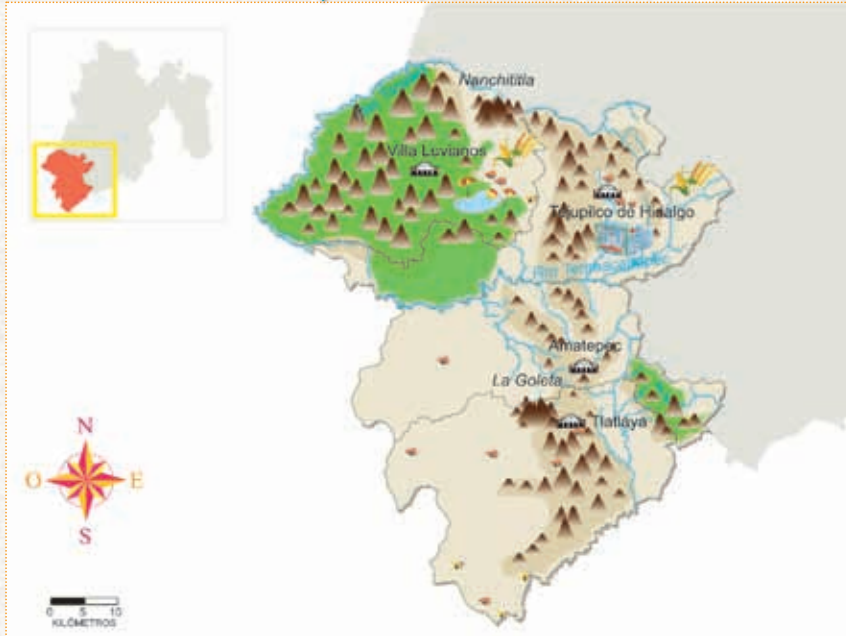

La región Tejupilco agrupa cuatro grandes municipios del suroeste del estado. La población de mayor tamaño es Tejupilco de Hidalgo, con 71 077 habitantes.

Las actividades económicas más importantes son la agricultura, con cultivos de maíz, frijol, aguacate y durazno; la producción de cerdos, cabras, borregos y aves de corral, y la explotación forestal. En la región también hay una creciente actividad comercial y turística.

Es una región montañosa con climas cálido subhúmedo y semicálido subhúmedo; el bosque tropical seco y la vegetación que se encuentra al borde de los ríos y cañadas están bien conservados.

Algunos grupos nahuas habitan en los municipios de Luvianos y Tejupilco.

Municipios y cabeceras municipales de la región Tejupilco

Clave	Nombre	Cabecera	Ficha municipal
8	Amatepec	Amatepec	17
123	Luvianos	Villa Luvianos	148
82	Tejupilco	Tejupilco de Hidalgo	99

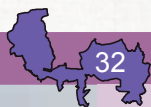

32

Donato Guerra

Toponimia: Recibió el nombre de Donato Guerra en honor al distinguido soldado liberal de la guerra de Reforma.

Uno de sus principales centros de atracción es el Santuario de la Mariposa Monarca, que se ubica en el ejido de El Capulín.



Identifiquen los municipios de la región en el mapa. Completen la tabla y ubiquen en qué página se encuentra su ficha de toponimia y escríbanla en la última columna.

Vista de Villa Donato Guerra.

Región XI *Texcoco*



Esta región se sitúa al oriente del estado y la integran siete municipios; la ciudad más grande es Texcoco de Mora, con más de 235 151 habitantes.

La mayor parte de la región presenta clima templado subhúmedo con lluvias en verano. Las zonas montañosas tienen un clima semifrío que favorece la vida de bosques de pirul, encino, sauce, nogal, fresno y pastizales. Al noroeste se localizan extensas zonas de cultivo.

Por tradición, las principales actividades económicas han sido la agricultura, los huertos familiares, los ranchos lecheros y el comercio. Recién se han establecido importantes industrias en la región.

En el municipio de Texcoco habita un importante grupo de nahuas.

Municipios y cabeceras municipales de la región Texcoco

Clave	Nombre	Cabecera	Ficha municipal
11	Atenco	San Salvador Atenco	20
28	Chiautla	Chiautla	37
30	Chiconcuac	Chiconcuac de Juárez	39

Identifiquen los municipios de la región en el mapa. Completen la tabla y ubiquen en qué página se encuentra su ficha de toponimia y escríbanla en la última columna.

Ecatepec de Morelos



Toponimia: Del náhuatl *ehecatl*: viento; *tepetl*: cerro, y *c*: en. Significa “en el cerro del viento”.

De Morelos, en honor a José María Morelos y Pavón (1765-1815). Insurgente mexicano a quien se debe el documento conocido como *Sentimientos de la Nación*.

La catedral de Ecatepec empezó a construirse el 6 de enero de 1998.



Región XII Tlalnepantla

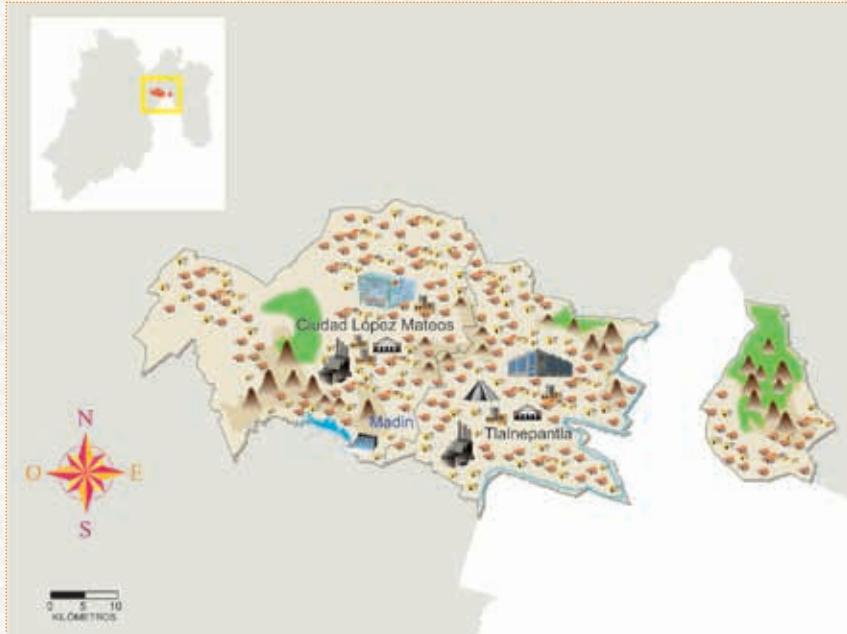

La región se forma con los municipios de Tlalnepantla de Baz y Atizapán de Zaragoza. La mayor población se concentra en Tlalnepantla, con 664 225 habitantes.

La vegetación natural de la región ha sido transformada casi en su totalidad y convertida en un paisaje urbanizado de gran dinamismo. El crecimiento urbano ha unido las poblaciones de Tlalnepantla y Atizapán para convertirse en una gran ciudad.

Es una de las regiones más industrializadas del país. Tan sólo en el municipio de Tlalnepantla hay casi tres mil industrias de gran escala, que representan la mayor fuente de empleo del estado y, en consecuencia, propician la migración de trabajadores de otros municipios y estados. Su actividad comercial y turística también juega un papel importante en la economía del estado.

Municipios y cabeceras municipales de la región Tlalnepantla

Clave	Nombre	Cabecera	Ficha municipal
13	Atizapán de Zaragoza	Ciudad López Mateos	22
104	Tlalnepantla de Baz	Tlalnepantla	125

34

Ecatzingo

Toponimia: Del náhuatl *écatl*: aire; *tzintl*: pequeño, y *go*: lugar. Significa "lugar consagrado al viento".

La explotación de la piedra para la labranza es de gran relevancia para el municipio.



Parroquia de San Pedro y San Pablo.

Identifiquen los municipios de la región en el mapa. Completen la tabla y ubiquen en qué página se encuentra su ficha de toponimia y escríbanla en la última columna.

Región XIII Toluca

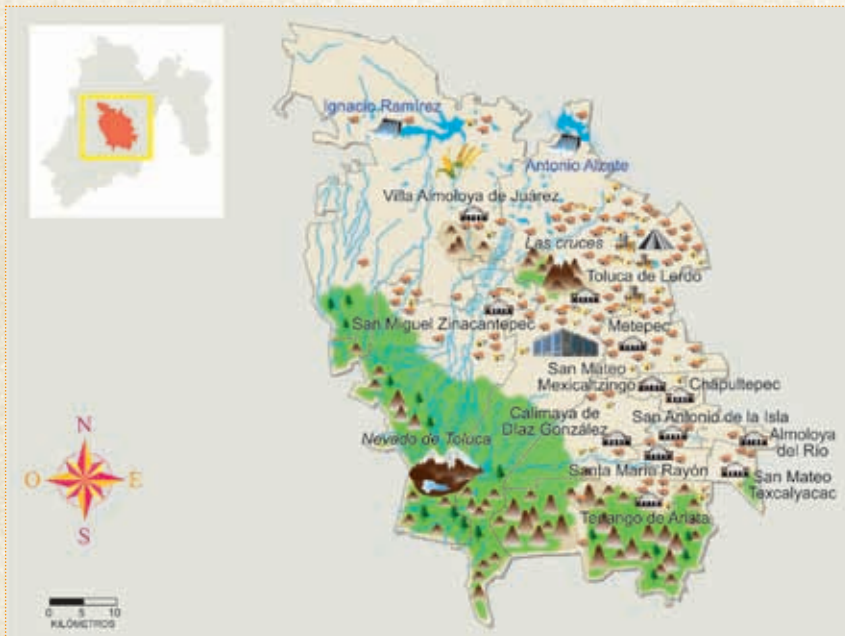

Cabecera municipal



Nevado de Toluca



Asentamientos humanos



Montañas



Universidad



Vegetación



Zona arqueológica



Ríos



Presas

La región se localiza en el centro del estado. Agrupa 12 municipios y alberga a la capital del estado, la ciudad de Toluca de Lerdo. Los municipios con mayor población son Toluca, con 819 561 habitantes, y Metepec, con 214 162 habitantes.

El clima va de frío a semifrío húmedo con lluvias en verano y templado subhúmedo. En la zona alta del Nevado de Toluca hay bosques de ocote y oyamel, y a lo largo de las montañas se distribuyen bosques de pino y encino.

La región presenta una vigorosa actividad industrial, con empresas líderes nacionales e internacionales, y numerosas microindustrias y pequeñas empresas. El comercio, el turismo y los servicios públicos han experimentado un enorme impulso en las últimas décadas.

Los grupos étnicos que originalmente habitaron la región, y que aún conservan importantes asentamientos, son los mazahuas, otomíes y nahuas.

Municipios y cabeceras municipales de la región Toluca

Clave	Nombre	Cabecera	Ficha municipal
5	Almoloya de Juárez	Villa Almoloya de Juárez	14
6	Almoloya del Río	Almoloya del Río	15
18	Calimaya	Calimaya de Díaz González	27

Identifiquen los municipios de la región en el mapa. Completen la tabla y ubiquen en qué página se encuentra su ficha de toponimia y escríbanla en la última columna.

Huehuetoca



Toponimia: Del náhuatl *huehuetocan*; *huehue*: viejo, y *tocan*: habla. Significa “lugar de la vieja que habla”.

El río Cuautitlán cruza de sur a norte por la cabecera municipal.

Parroquia de San Pablo, de los siglos XVI y XVII.

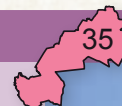

Región XIV Tultitlán

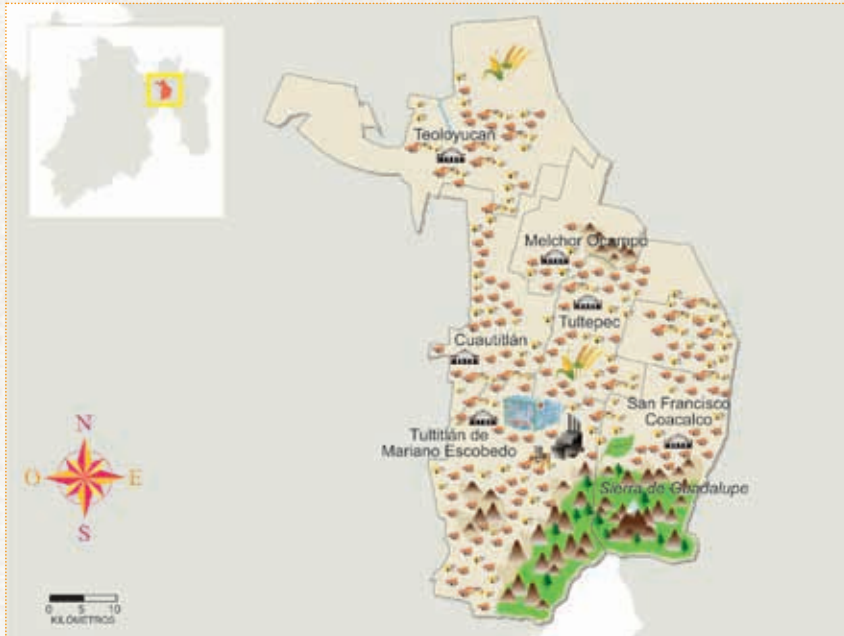

La región abarca seis municipios. Tultitlán con 524 074 habitantes es el municipio más poblado. Por su cercanía con el Distrito Federal, presenta actividades económicas propias de una gran ciudad, principalmente en el sector industrial, lo que atrae la migración de trabajadores de otros municipios y estados.

Al norte de la región se practica la agricultura, principalmente en las cercanías del lago Zumpango, en el municipio de Teoloyucan. En Tultepec se cultiva principalmente avena forrajera, alfalfa, frijol, maíz, trigo y cebada.

El clima es templado subhúmedo, con lluvias en verano, la vegetación natural de bosques de encino se encuentra en las accidentadas pendientes de la sierra de Guadalupe, en Tultitlán.

Municipios y cabeceras municipales de la región Tultitlán

Clave	Nombre	Cabecera	Ficha municipal
20	Coacalco de Berriozábal	San Francisco Coacalco	29
24	Cuautitlán	Cuautitlán	33
53	Melchor Ocampo	Melchor Ocampo	66



Hueyoptla

Toponimia: Del náhuatl *huei*: grande; *poch*: comerciante, y *tla*: mucho. Significa “lugar de grandes mercaderes”.

La presa Luis Espinoza de los Monteros fue construida totalmente con piedra en 1917.



Identifiquen los municipios de la región en el mapa. Completen la tabla y ubiquen en qué página se encuentra su ficha de toponimia y escríbanla en la última columna.

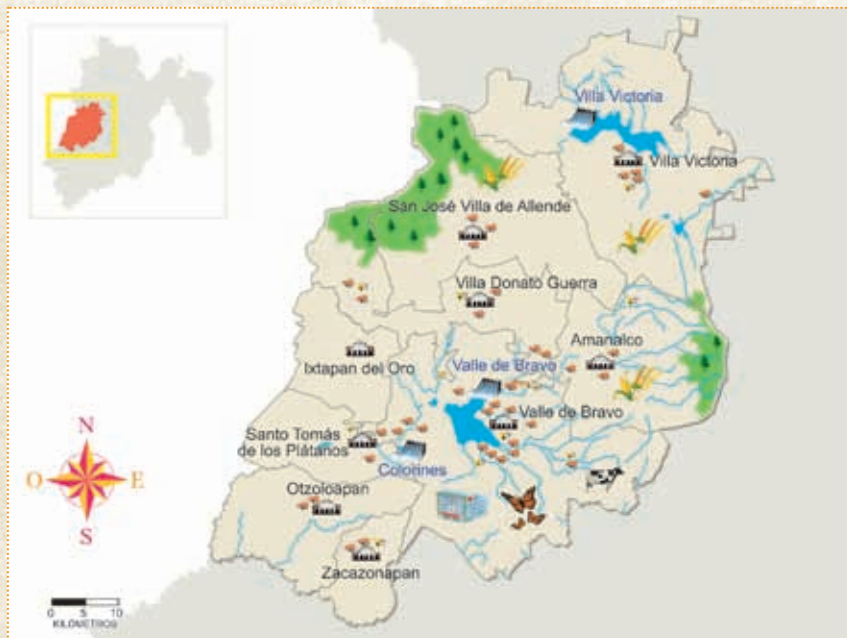

La región Valle de Bravo comprende nueve municipios. Villa Victoria y Valle de Bravo son los municipios con la mayor población. Los climas de la región son el semifrío subhúmedo y el templado subhúmedo, ambos con lluvias en verano, aunque se encuentra una zona cálida hacia el sur. La vegetación natural se compone de bosques de pino, encino y oyamel. El bosque tropical seco se encuentra en el sur del municipio de Otzoloapan.

La presa de Valle de Bravo, además de proveer agua potable al Valle de México y formar parte del sistema hidroeléctrico Miguel Alemán, se ha convertido en un punto de interés para el turismo y los deportes acuáticos.

Las actividades económicas más importantes son el turismo, la industria manufacturera, la construcción, las comunicaciones, la agricultura y la ganadería.

Municipios y cabeceras municipales de la región Valle de Bravo

Clave	Nombre	Cabecera	Ficha municipal
7	Amanalco	Amanalco	16
32	Donato Guerra	Villa Donato Guerra	41
41	Ixtapan del Oro	Ixtapan del Oro	60

Identifiquen los municipios de la región en el mapa. Completen la tabla y ubiquen en qué página se encuentra su ficha de toponimia y escríbanla en la última columna.

Huixquilucan



Toponimia: Del náhuatl *huitzquilocan*; de *huitzquilitl*: cardo comestible; *o*: abundancial, y *can*: lugar. Significa "lugar donde abundan los cardos comestibles".

Los recursos forestales son vastos, pero hay tala inmoderada.

37

Vista aérea de Huixquilucan.

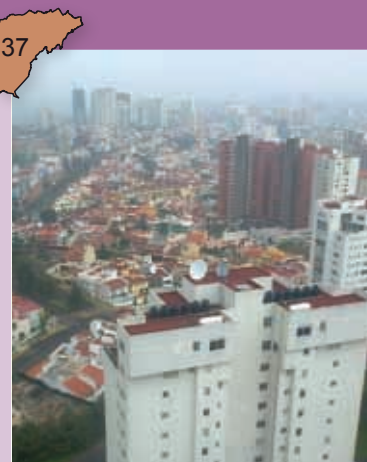

Región XVI Zumpango



La región Zumpango está formada por siete municipios que se localizan al noreste del estado. La mayor población se encuentra en Zumpango, con 159 647 habitantes.

Los climas de la región son el semiseco húmedo y el templado subhúmedo, con lluvias en verano. La vegetación natural ha sido reemplazada por zonas de agricultura de riego y de temporal, con la excepción del cerro Aranda en el municipio de Hueypoxtla, que cuenta con matorrales y nopaleras.

Las principales actividades económicas son la industria de la construcción y manufacturera, los servicios, el comercio, la agricultura, la ganadería y la avicultura.

Ya no existen pueblos o comunidades indígenas, aunque se pueden encontrar familias de diferentes grupos étnicos que hablan náhuatl, otomí y mazahua, y que viven de manera dispersa en la región.

Municipios y cabeceras municipales de la región Zumpango

Clave	Nombre	Cabecera	Ficha municipal
10	Apaxco	Apaxco de Ocampo	19
44	Jaltenco	Jaltenco	57
59	Nextlalpan	Santa Ana Nextlalpan	72



Isidro Fabela

Toponimia: En memoria de Isidro Fabela (1882-1964), abogado, diplomático e intelectual mexicano. Fue juez de la Corte Internacional de Justicia.



Abundan materiales como piedras calizas, grava, arena y tepetate, que son explotados por la planta Panales.

Río Cuautitlán, Tlazala.

Identifiquen los municipios de la región en el mapa. Completen la tabla y ubiquen en qué página se encuentra su ficha de toponimia y escríbanla en la última columna.