

Baja California

La entidad donde vivo

Tercer grado



Contenido 2

La vida cotidiana del campo y la ciudad en mi entidad

Durante la guerra de Reforma los liberales resultaron victoriosos en el estado.

Aprendizaje esperado:
Describe características de la vida cotidiana en el campo y la ciudad de la entidad durante el siglo XIX.

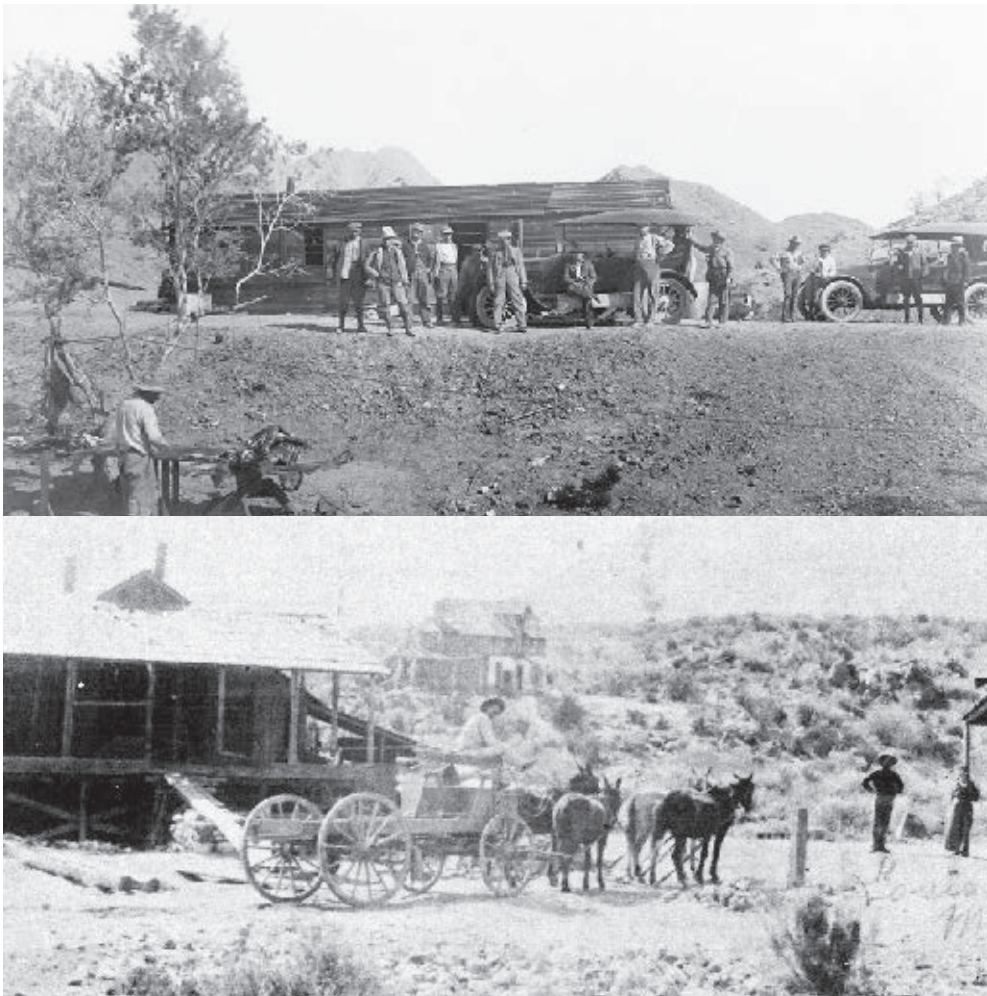

Observa las imágenes y reflexiona con las siguientes preguntas:

¿Qué lugares de tu entidad crees que son?

¿Qué elementos distingues en las imágenes?

¿Qué diferencias hay entre estos paisajes y uno de la actualidad?

Los mexicanos no siempre han tenido el derecho de elegir a sus gobernantes; a mediados del siglo XIX existieron dos grupos políticos con ideas contrarias acerca de cómo gobernar el país. Por un lado, el grupo de conservadores pretendía que el presidente de la República fuera nombrado por los gobernadores y, por el otro, los liberales proponían el derecho de los ciudadanos para elegir a sus gobernantes.

¿Cuál propuesta elegirías tú?

Entre 1853 y 1854 los enfrentamientos entre liberales y conservadores se presentaron de manera abierta. En 1857, las ideas de los liberales quedaron plasmadas en la Constitución Política, lo que provocó la inconformidad de los conservadores y dio origen a la guerra de Reforma.

Los gastos ocasionados por esa guerra debilitaron aún más la economía del país, por lo que el presidente Benito Juárez ordenó la suspensión del pago de las deudas con otros países y el embargo de bienes a la Iglesia católica, provocando el enojo de los involucrados.

Los conservadores buscaron apoyo en Francia para vencer a los liberales, lo que generó una guerra que se prolongó por cinco años. Los mexicanos conservadores le pidieron a Maximiliano de Habsburgo que viniera a México para ser su gobernante y ser coronado emperador.

La guerra entre liberales y franceses no afectó al Partido Norte de la Baja California debido a la distancia entre este territorio y el centro y sur del país.



Benito Juárez (1806-1872) fue presidente de México en varias ocasiones, del 18 de diciembre de 1857 al 18 de julio de 1872.



Mapa

Observa la distancia que hay entre el Partido Norte y el centro sur del país, y comenta con tus compañeros acerca de los posibles problemas de comunicación y transporte que había en esa época.



Mapa de la localización del Partido Norte.

Mientras se libraba la lucha armada, una parte de los habitantes buscaba la manera de obtener las mejores tierras para cultivo y ganadería; sin embargo, algunos indígenas mantenían su forma de vida tradicional relacionada con la caza y la recolección.

El gobierno mexicano mostró interés por poblar el territorio norte, así que implementó un plan que dio como resultado la fundación de la colonia agrícola de Tecate.

La actividad minera generó cambios sociales y económicos y propició el aumento de la población. En 1870 encontraron pepitas de oro en las montañas cercanas al valle de San Rafael, hoy Ojos Negros, y en ese lugar se fundó el poblado Real del Castillo.

Alrededor de 1872 muchas personas se trasladaron a Real del Castillo y el poblado llegó a tener más de mil habitantes. Esto provocó que se convirtiera en la cabecera política del Partido Norte de la Baja California.



Diligencia.

Se incrementó la circulación de mercancías en la región. La actividad minera generó cambios importantes en ciertos aspectos de la forma de vida de los indígenas y rancheros que participaron en ella; por ejemplo, el tipo de alimentos que consumían, los trabajos que realizaban y el uso de diligencias como medio de transporte y comunicación.

La mayoría de los productos requeridos por la población de Real del Castillo procedía del puerto de San Diego, California, en Estados Unidos, de donde se conducían por mar a la bahía de Ensenada y de allí, por tierra, al centro minero.

Se importaban alimentos básicos, como harina, frutas, verduras, o más elaborados, como productos enlatados y en conserva, telas, ropa, café y tabaco.



Ubicación de Real del Castillo.



Mapa

Observa la ubicación de Real del Castillo e identifica el municipio al que pertenecería en la actualidad.

El comercio ambulante por veredas y cañadas, transportado en bestias de carga entre los ranchos, cambió por los establecimientos comerciales fijos.

Uno de los objetivos al establecer la aduana en Tijuana fue controlar el ingreso de mercancías de San Diego, California, a territorio mexicano. Los altos cobros de impuestos causaron inconformidad, por lo que se incrementó el comercio en la aduana marítima de Ensenada de Todos Santos.



Aduana de Tijuana, 1889.

Años más tarde, el oro disminuyó en Real del Castillo y con ello el número de habitantes. Varios de ellos se dirigieron a Ensenada, localidad que creció en importancia comercial por ser el punto de entrada marítima a la región norte de Baja California. En 1882, la cabecera política del Partido Norte se desplazó a Ensenada.



Calle de Tijuana hacia Estados Unidos, 1920.



Rescatar

En equipo, resuelvan el crucigrama.

Comenten las respuestas con el resto del grupo.

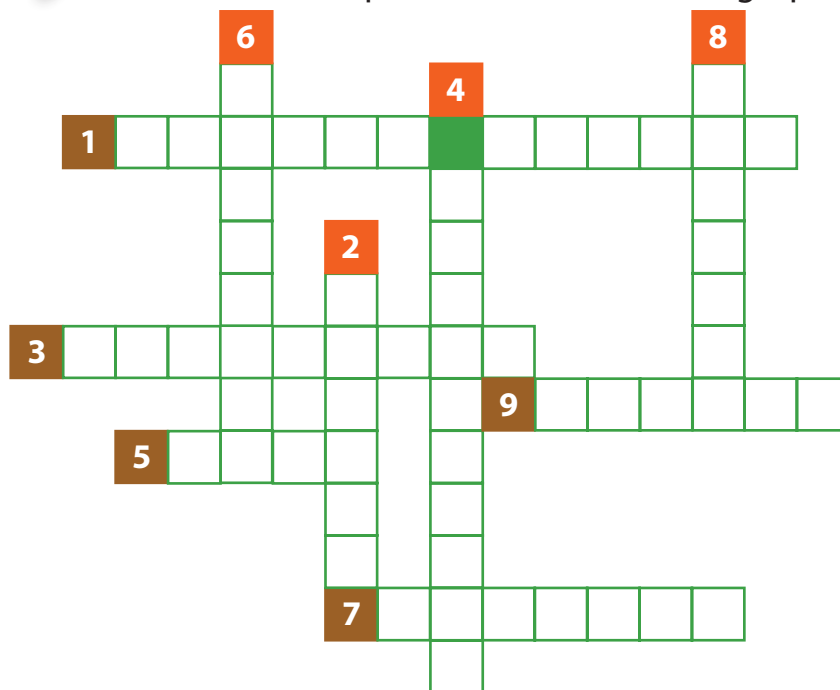

Horizontales

1. Decretó la suspensión del pago de las deudas que se tenían con otros países. También dictó la expropiación de bienes de la Iglesia católica.
3. Es una de las actividades económicas a la que se dedicaban los rancheros.
5. Es una de las actividades a la que se dedicaba la mayoría de los indígenas.
7. Actividad que propició el aumento de la población en Real del Castillo.
9. Se estableció para controlar el tráfico de productos provenientes de Estados Unidos.

Verticales

2. Parte del plan del gobierno para colonizar el Partido Norte fue la fundación de la colonia agrícola de:
4. El uso de este medio de transporte se incrementó debido a la actividad minera.
6. Localidad que creció en importancia comercial por ser el punto de entrada marítima a la región norte de Baja California.
8. Lucha entre liberales y conservadores que debilitó aún más la economía del país; es conocida como la guerra de: